



## Declaração Ambiental 2017

## **Mensagem da Administração**

A presente Declaração Ambiental propõe-se transmitir informações relevantes de carácter ambiental, alusivas aos impactes e comportamentos ambientais resultantes da atividade da empresa.

Numa conjuntura hostil, complexa e de grande exigência, impõe-se que as organizações se concentrem nos seus aspetos críticos de sucesso e de sobrevivência, como sejam: a qualidade dos produtos e serviços que prestam, o investimento na qualificação dos recursos humanos, na estrutura produtiva, na segurança e no controlo dos impactes ambientais.

É com esta convicção e com a ambição de nos mantermos na vanguarda da atividade que diariamente lutamos na procura de melhoria contínua de desempenho, de acordo com os princípios assumidos e divulgados na política de qualidade, ambiente e segurança e presentes nas suas certificações, pelos referenciais: NP EN ISO 9001, NP EN ISO 14001, Sistema de Ecogestão e Auditoria – EMAS, NP 4397, OHSAS 18001 e Controlo de produção em Fábrica dos Produtos.

## Índice

1.	Informação da Empresa	4
1.1.	Principais produtos	5
1.2.	Historial da empresa	6
1.3.	Organograma	6
1.4.	Processo de atividade Industrial	7
1.5.	Política da Qualidade, Ambiente e Segurança (27-03-2009)	8
2.	Sistema de Gestão Ambiental	9
3.	Aspetos Ambientais Significativos	10
3.1.	Aspetos ambientais significativos diretos	12
4.	Principais Requisitos Legais	13
4.1.	Licença do estabelecimento	13
4.2.	Água	13
4.3.	Camada do Ozono	14
4.4.	Energia	14
4.5.	Ruído	14
4.6.	Resíduos	15
5.	Desempenho Ambiental	16
5.1.	Eficiência energética	16
5.2.	Média dos equipamentos	17
5.3.	Água	18
5.4.	Eficiência dos materiais	20
5.5.	Biodiversidade	20
5.6.	Resíduos (perigosos e não perigosos)	21
5.7.	Emissões	23
5.8.	Consumo de papel	25
6.	Comunicação	26
7.	Programa de Gestão Ambiental (2017)	28
8.	Programa de Gestão Ambiental (2018)	29
9.	Glossário e Abreviaturas	30
10.	Fontes de Informação	31
11.	Verificador Ambiental	32



# 1. Informação da Empresa

A Iberobrita assenta a sua atividade na exploração da pedreira n.º 4241, designada “Barrocal n.º2”, a partir da qual fornece os mais diversificados mercados, como sejam as obras públicas (rodoviárias, construção civil), betão pronto e artefactos de cimento, indústrias de transformação de carbonatos, entre outros. A pedreira é situada na freguesia e concelho de Pombal, distrito de Leiria, licenciada pela Direção Regional da Economia do Centro (DRE-Centro).

**Denominação Social:** IBEROBRITE – Produtora de Agregados, S.A.

**Data de Constituição:** 1971

**Sede:** Rua de Ansião – 3100-474 Pombal

**Capital Social:** 1.000.000 €

**Site:** [www.iberobrita.com](http://www.iberobrita.com)

**N.º de Trabalhadores (31-12-2017):** 23

**E-mail:** [geral@iberobrita.com](mailto:geral@iberobrita.com)

**Nº Contribuinte:** 500 374 740

**Telefone:** 236 200 110

**CAE Principal:** 08121

**Fax:** 236 200 190

**Código NACE:** 08.12

**Pedreira:** Rua da Pedreira, Barrocal – 3100-419 Pombal

**Contacto:** Departamento de Qualidade,  
Ambiente e Segurança

**Estrutura Jurídica:** Sociedade Anónima



**1.1.**

## Principais produtos





## 1.2. Historial da empresa

A Iberobrita, S.A. foi fundada em 1971 sendo reconhecida como uma das mais prestigiadas pedreiras do país, não só pelo seu volume de produção, mas essencialmente pela distinta qualidade dos seus produtos. A empresa dedica-se à extração, produção e comercialização de agregados calcários.

A Iberobrita faz parte de um grupo de empresas que tem como ponto comum os seus acionistas. A constituição do Grupo Júlio Lopes, SGPS S.A. foi efetuada pela publicação on-line de ato societário e de outras entidades, datado de 2009-02-09.

A sede e as suas instalações laboratoriais, ambas localizadas na Rua de Ansião – Pombal, são partilhadas com outras empresas do Grupo.

## 1.3. Organograma

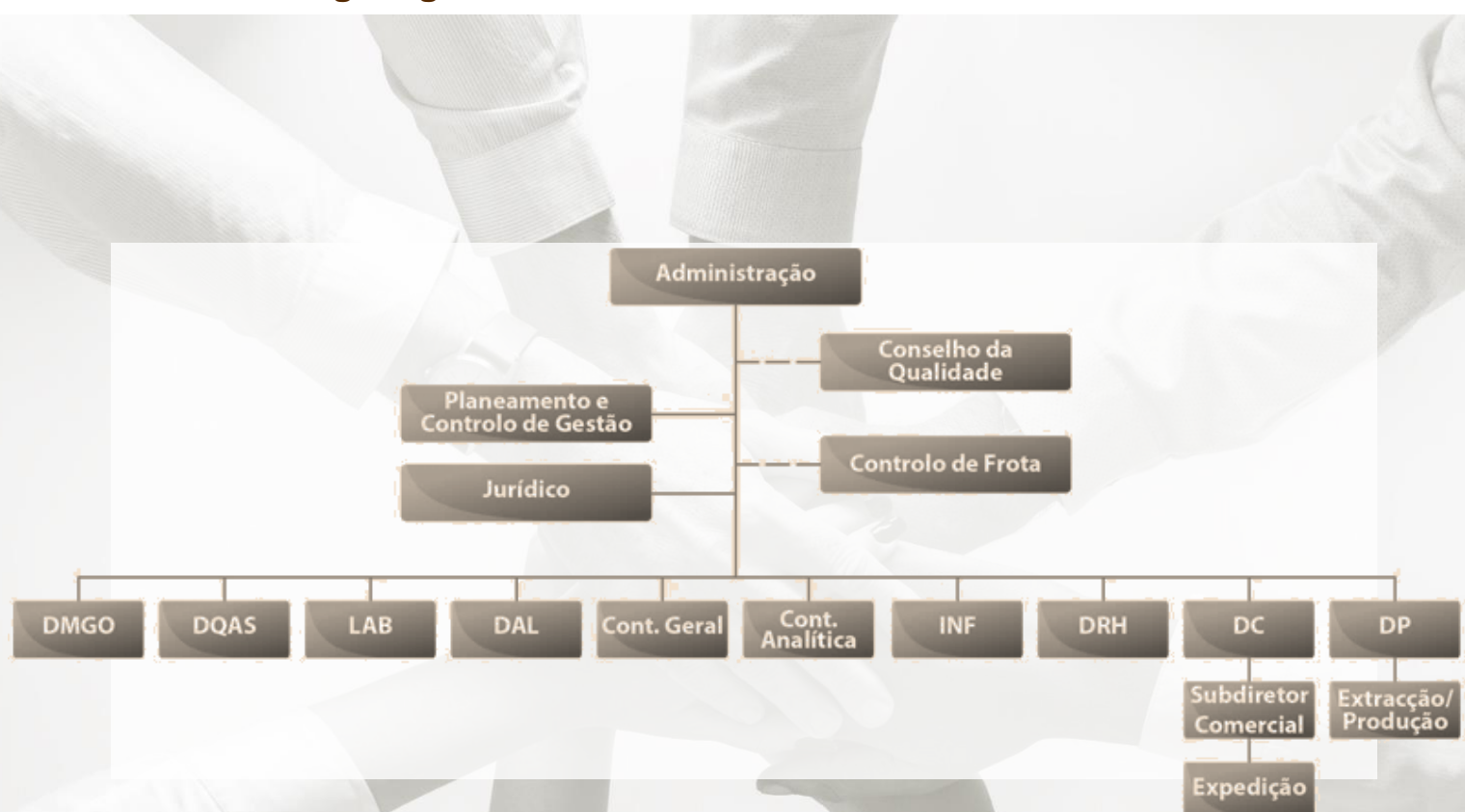



## 1.4. Processo de atividade Industrial

As principais atividades de exploração da pedreira relacionam-se com o desmonte da formação calcária, remoção, carga e transporte dos fragmentos de calcário para a instalação de processamento de agregados (britagem primária). O processo é assim constituído pelas etapas: extração da matéria-prima, britagem e seleção, originando produtos comerciais sob a forma de agregados de calcário britado (pó de pedra, britas, pedra de alvenaria e tout-venant), com especificações granulométricas e parâmetros de qualidade tecnologicamente controlados.

O processo da atividade industrial está repartido por cinco instalações de britagem. Todo o processo é desenvolvido em harmonia com a valorização técnico-económica da exploração, aproveitamento sustentável do recurso, segurança e saúde dos trabalhadores, minimização do impacto ambiental induzido na envolvente e com o intuito da recuperação paisagística da área intervencionada.

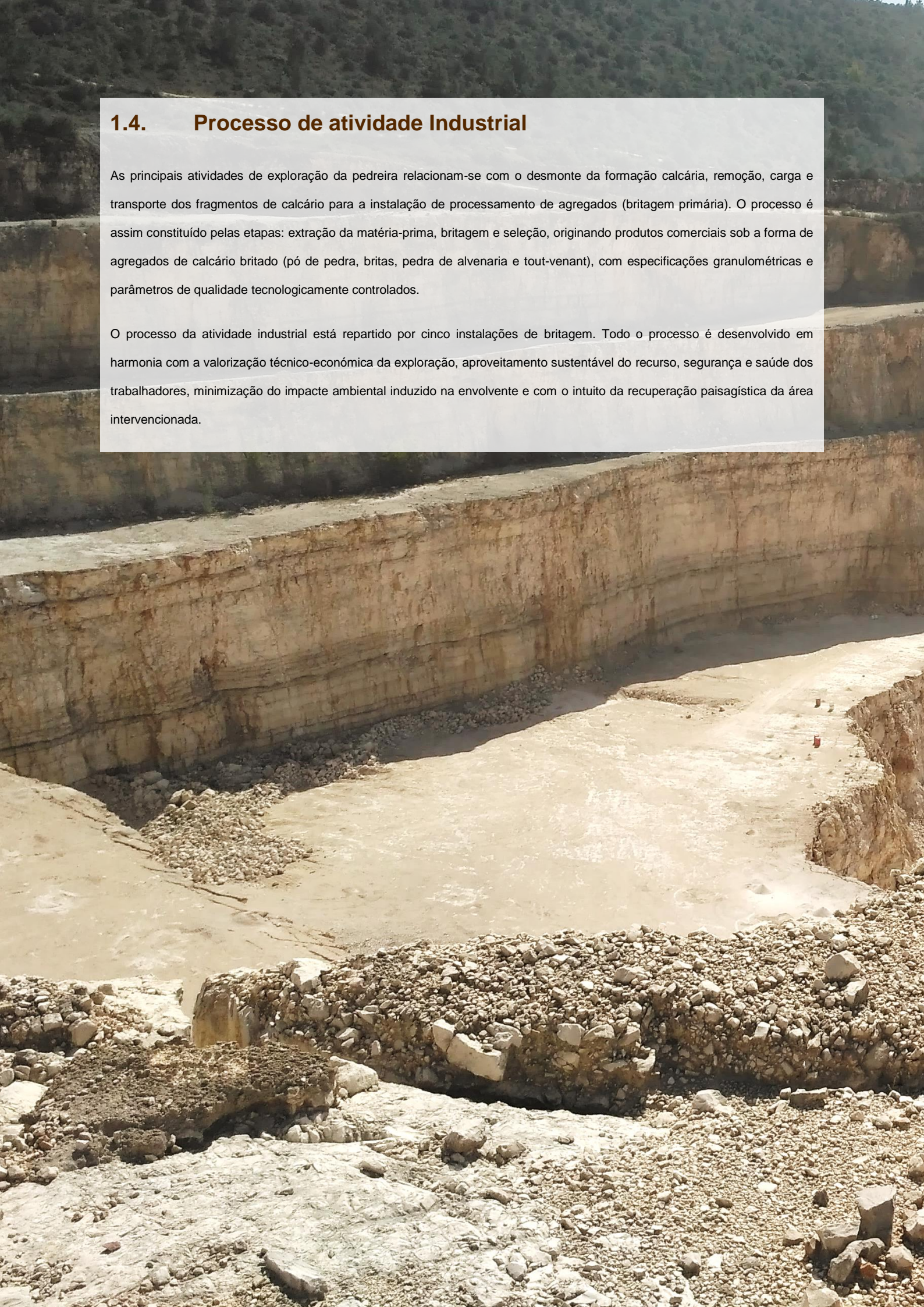





## **1.5. Política da Qualidade, Ambiente e Segurança (27-03-2009)**

A Administração da Empresa assume a responsabilidade de desenvolver, implementar e divulgar um Sistema Integrado de Qualidade, Ambiente e Segurança assente nos seguintes princípios:

- Cumprimento dos requisitos legais e regulamentares aplicáveis à sua atividade;
- Satisfação das necessidades e expectativas dos clientes;
- Realização profissional dos colaboradores;
- Melhoria contínua no exercício das diversas atividades da organização, nomeadamente, nas respeitantes à gestão da Qualidade, Ambiente e Segurança e Saúde, através do estabelecimento, acompanhamento e revisão dos seus objetivos;
- Implementação e promoção de boas práticas de Gestão Ambiental e de Segurança e Saúde no Trabalho;
- Garantir práticas eficazes de prevenção de lesões e outras implicações para a saúde dos colaboradores;
- Minimização dos impactes da atividade no meio ambiente;
- Utilização sustentada dos recursos naturais;
- Dotar a organização de meios e recursos que permitam prevenir a poluição ambiental;
- Estabelecer metodologias eficazes, que permitam prevenir, eliminar, ou reduzir a níveis aceitáveis, os riscos inerentes às atividades da empresa.



## 2. Sistema de Gestão Ambiental

O SGA insere-se num Sistema de Gestão Integrado da Qualidade, Ambiente e Segurança (SGQAS) com as interações ilustradas no seguinte Mapa de Processos:

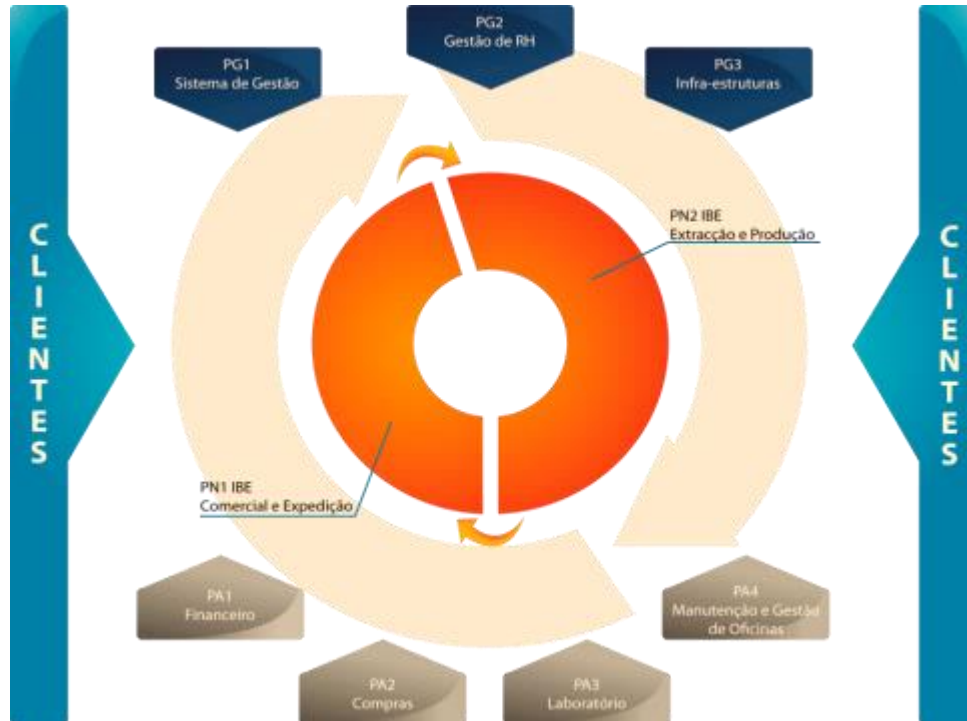

### 2.1. Planeamento

O planeamento do SGA é efetuado através da concretização de algumas atividades definidas em procedimentos:

- Identificação dos impactes ambientais significativos;
- Identificação dos requisitos legais aplicáveis, no sentido de dar resposta ao princípio de cumprimento legal mencionado e assumido, na Política de Qualidade, Ambiente e Segurança;
- Definição de objetivos e metas ambientais tendo em conta os impactes ambientais significativos e o cumprimento legal, com o objetivo da melhoria contínua do desempenho ambiental;
- Implementação de um Programa de Gestão Ambiental, com a atribuição de responsabilidades e prazos de execução, de forma a assegurar o cumprimento dos objetivos e metas estabelecidos.

### 2.2. Execução

A colaboração entre todos os *stakeholders* organizacionais é fundamental para a melhoria contínua da organização. Assim, para garantir que as informações relevantes do SGA e do desempenho ambiental da Empresa chegam atempadamente a todas as partes interessadas, são estabelecidos circuitos de comunicação com os colaboradores, com os subcontratados, com as entidades oficiais e com as restantes partes interessadas.

## **2. Sistema de Gestão Ambiental**

### **2.3. Verificação**

A conformidade com as disposições legais aplicáveis é verificada periodicamente, tendo sido definido um sistema de monitorização e controlo das operações e atividades da organização suscetíveis de terem impacte ambiental significativo. O desempenho ambiental é acompanhado periodicamente, bem como o cumprimento dos objetivos e metas ambientais estabelecidas. Os equipamentos de medição e monitorização são verificados/calibrados periodicamente, de modo a garantir a fiabilidade das medições. Na sequência destas monitorizações são investigados e tratados os desvios, sendo sempre que pertinente tomadas as medidas entendidas necessárias, para corrigir ou prevenir situações indesejadas.

A avaliação da conformidade do SGA com os requisitos do Regulamento EMAS é feita através da realização periódica de auditorias internas e de outras verificações internas/externas previamente planeadas.

### **2.4. Ação**

O SGA é revisto periodicamente, de forma a garantir a adequabilidade, suficiência e eficácia.

O processo de revisão é realizado pela Administração, com base nos seguintes elementos de apoio:

- Resultados das auditorias de gestão ambiental;
- Indicadores de desempenho ambiental;
- Compromissos quanto ao cumprimento da legislação;
- Melhoria contínua do desempenho ambiental;
- Alterações de circunstância.

## **3. Aspetos Ambientais Significativos**

A Iberobrita definiu uma metodologia para a identificação e avaliação dos aspetos ambientais resultantes da sua atividade. Um aspeto ambiental é um elemento das atividades, produtos ou serviços de uma organização que pode interagir com o ambiente. Os aspetos ambientais diretos são aqueles sobre os quais a organização pode intervir de forma direta. Os indiretos são aqueles cujo controlo depende de terceiros, não tendo a organização possibilidade de intervir. A caracterização dos aspetos ambientais assenta em três fases principais:

- Caracterização do aspeto ambiental definido pelo valor de uma matriz bidimensional, constituída pela frequência e intensidade;
- Soma do resultado anterior a uma pontuação relativa às condições especiais de arranque/cessação;
- Caracterização do impacte segundo diversos critérios baseados no efeito direto nos elementos do meio, controlo legislativo, persistência, sensibilidade do público/partes interessadas e o risco para o negócio.



A avaliação final do efeito foi revista em 2014 e enquadra-se numa escala cujo mínimo é 4 e o máximo é 51. Em função da avaliação obtida, aplica-se a classificação de aspeto significativo e de aspeto não significativo, conforme referido na Tabela 1. Considera-se, no entanto, que qualquer impacto que ocorra em situação de emergência é tratado como significativo, independentemente do resultado de avaliação obtido. Os aspetos ambientais significativos são objeto de controlo/monitorização sendo que de acordo com a sua relevância são tidos em conta no estabelecimento de objetivos e metas, que constituem o Programa de Gestão Ambiental e de Segurança, a fim de minimizar o efeito do impacto.

**Tabela 1 – Classificação do Aspeto Ambiental**

Classificação	Avaliação
Aspeto ambiental não significativo	4 a 24
Aspeto ambiental significativo	25 a 51

No sentido de minimizar todos os aspetos ambientais a Iberobrita procura sensibilizar ambientalmente os colaboradores e *stakeholders* organizacionais. Os principais Aspetos Ambientais Indiretos (aqueles que a empresa não detém o total controlo) são os abaixo indicados.

**Tabela 2 – Classificação dos aspetos ambientais significativos indiretos**

Aspetos Ambientais indiretos	Impactes Ambientais	Atividades				Efeitos no meio					Valor
		Transporte de material	Armazenagem de combustíveis/óleos	Manutenção	Área Circundante	Ar	Água	Fauna e Flora	Solo e Subsolo	Homem	
1- Consumo de combustível	Depleção de recursos fósseis	■						■	■	■	39
2- Emissões atmosféricas, produção de resíduos e efluentes líquidos resultantes de incêndio e explosão	Contaminação atmosférica pela emissão de gases de incêndio, infiltração e contaminação do solo;		■			■	■	■	■	■	30
6- Emissões atmosféricas, produção de resíduos e efluentes líquidos resultantes de incêndio na área circundante da pedreira	Contaminação atmosférica pela emissão de gases de incêndio, infiltração e contaminação do solo;				■	■	■	■	■	■	26
3- Lubrificantes e óleos usados	Infiltração e Contaminação de solo			■			■	■	■	■	26
4- Emissões atmosféricas, produção de resíduos e efluentes líquidos resultantes de incêndio e sismo	Contaminação atmosférica pela emissão de gases de incêndio, infiltração e contaminação do solo;	■	■			■	■	■	■	■	15
5- Potencial derrame de gasóleo	Infiltração e contaminação do solo		■				■	■	■	■	14

A Iberobrita partilha as Instalações com outras empresas do Grupo, tomando como Aspetos Ambientais diretos todos aqueles que são inerentes à sede e sobre os quais detém o total controlo. Os aspetos ambientais diretos encontram-se referidos na página seguinte, em situações normais ou anormais de funcionamento com impacto ambiental significativo.

### 3.1. Aspectos ambientais significativos diretos

**Tabela 3 – Classificação dos aspectos ambientais significativos diretos**

Aspectos Ambientais	Impactes Ambientais	Atividades								Efeitos no meio					Valor
		Extração Agregados Global	Britagem	Manutenção Equipamentos	Atividades de Escritório	Controlo Laboratorial	Carregamento /Transporte (máquinas)	Transporte (viaturas)	Armazenagem de Combustíveis/óleos	Ar	Água	Fauna e Flora	Solo e Subsolo	Homem	
1- Destruição das estruturas geológicas existentes	Impacte visual, alteração paisagística, alteração na biodiversidade	■								■	■	■	■	■	45
2- Consumo de energia elétrica	Depleção de recursos e poluição associada à sua produção	■	■							■	■	■	■	■	39
3- Consumo de Combustível	Depleção de recursos fósseis	■					■					■	■	■	33
4- Emissão de poeiras difusas	Contaminação atmosférica; incomodidade na população envolvente	■								■	■	■	■	■	28
5- Consumo de papel	Depleção de recursos e poluição associada à sua produção				■					■	■	■	■	■	26
6- Águas oleosas, lubrificantes, óleos usados e óleos provenientes do separador	Potencial infiltração e contaminação do solo			■							■	■	■	■	26
7- Emissões atmosféricas, produção de resíduos e efluentes líquidos resultantes de incêndio e explosão	Contaminação atmosférica pela emissão de gases de incêndio, infiltração e contaminação do solo;										■	■	■	■	26
8- Emissões atmosféricas, produção de resíduos e efluentes líquidos resultantes de incêndio e sismo	Contaminação atmosférica pela emissão de gases de incêndio, infiltração e contaminação do solo;				■	■					■	■	■	■	14
9- Emissões atmosféricas, produção de resíduos e efluentes líquidos resultantes de incêndio e de catástrofes naturais (tempestade e sismo)	Contaminação atmosférica pela emissão de gases de incêndio, infiltração e contaminação do solo,	■						■			■	■	■	■	13
10- Potencial derrame de gasóleo	Infiltração e contaminação do solo								■		■	■	■	■	12



## 4. Principais Requisitos Legais

### 4.1. Licença do estabelecimento

A licença de estabelecimento da pedreira n.º 4241 “Barrocal n.º2” foi atribuída por despacho de 28/11/1983 da antiga Direção Geral de Geologia e Minas. Em 03/07/2000 foi autorizada pela Direção Regional do Centro do Ministério da Economia a transmissão da licença de estabelecimento para a exploração da pedreira à empresa Iberobrita – Produtora de Agregados S.A. Em 2003 a empresa apresentou à DRE – Centro um Plano de Pedreira destinado à sua adaptação às especificações técnicas estabelecidas pelo Decreto-Lei n.º 270/2001 de 6 de outubro, conforme estipulado no artigo 63 do referido diploma legal. O Plano de Pedreira de Adaptação foi aprovado pela entidade licenciadora por despacho de 30/12/2005 e engloba o Plano Ambiental e de Recuperação Paisagística (PARP). A definição do PARP considerou o desenvolvimento dos trabalhos de exploração, bem como a geometria da escavação, sobre a qual se implantou o modelo de recuperação paisagística proposto. Entende-se por plano ambiental e de recuperação paisagística a revitalização biológica e cénica do espaço intervencionado pela exploração e sua envolvente, dando-lhe uma nova utilização, com vista ao estabelecimento do equilíbrio do ecossistema, ou restituindo-lhe a primitiva aptidão.

No sentido de complementar a informação existente, a Iberobrita efetuou uma caracterização aprofundada da flora existente na área da pedreira e no ano 2011 analisou as suas principais utilizações. No ano 2014, na sequência da vistoria nos termos do Regulamento do licenciamento da atividade industrial (RELAI), foi emitida a Licença de Exploração n.º 23/2014.

No ano 2015, volvidos cerca de 13 anos de exploração do Plano de Pedreira de Adaptação, apresentou-se à Direção-Geral de Energia e Geologia uma revisão de forma a integrar na área de exploração da pedreira, a área remanescente, contida na “reserva de exploração”, de acordo com o previsto no n.º5, do artigo 41.º do Decreto-Lei 270/2001, de 6 de Outubro, com as alterações introduzidas pelo Decreto-Lei 340/2007 de 12 de outubro e Declaração de Retificação n.º 108/2007, de 11 de dezembro.

Uma vez que o procedimento de revisão do Plano de Pedreira referido no parágrafo anterior, iniciado em 17/09/2015, ainda não se encontra concluído e deferido pela entidade licenciadora da pedreira, a manutenção do registo no EMAS da IBEROBrita – Produtora de Agregados, S.A., com o número PT-000074, mantém-se, presentemente, com o estatuto de “condicionada”.

### 4.2. Água

Existem atualmente dois títulos de utilização para captações de água subterrânea, que foram atribuídos pela Agência Portuguesa do Ambiente, o título n.º A006616.2013.RH4 e o título n.º A006614.2013.RH4.

Estas captações destinam-se à utilização para a atividade industrial e consumo humano. Os limites legais de captação são estritamente cumpridos, sendo mensalmente comunicados os quantitativos à ARH. No ano 2017 verificou-se um consumo máximo mensal de 402 m3 no mês de abril, para o título n.º A006616.2013.RH4, que tem um limite mensal de captação de 1.400 m3/mês e o consumo máximo mensal de 713 m3 no mês de agosto, para o título n.º A006614.2013.RH4, que possui um valor limite de captação mensal de 2.800 m3.

### 4.3. Camada do Ozono

A proteção da Camada de Ozono é indispensável para assegurar a vida na Terra. A Iberobrita possui pequenos equipamentos de ar condicionado, sendo que parte deles contém Hidroclorofluorocarbonos HCFC's (afetam a camada de ozono) e outros que contêm gases fluorados (contribuem ligeiramente para o efeito de estufa). No sentido de controlar estes aspetos ambientais, a Iberobrita recorre a empresas devidamente certificadas.

Desta forma a Iberobrita assegura o cumprimento dos requisitos legais aplicáveis, designadamente do Regulamento (CE) n.º1005/2009 do Parlamento Europeu e do Conselho de 16 de setembro de 2009, do Decreto-Lei n.º 35/2008, de 28 de fevereiro, do Decreto-Lei n.º 152/2005 de 31 de agosto, do Decreto-Lei n.º 56/2011 de 21 de abril, do Regulamento (UE) n.º517/2014 de 16 de abril e do Decreto-Lei n.º 85/2014 de 27 de maio.

### 4.4. Energia

A energia elétrica é indispensável para o funcionamento da atividade da empresa. Existem dois postos de transformação, PT1 e PT2, licenciados com o n.º de processo 0261/10/15/17, sendo que apenas o PT2 poderia, eventualmente, conter bifenilospoliclorados (PCB's). Contudo de acordo com uma análise efetuada em 16-12-2004 por cromatografia gasosa, verificou-se que o óleo do transformador se encontrava livre de PCB's.

A Iberobrita é uma instalação consumidora intensiva de energia pelo que efetuou o seu registo no Sistema de Gestão dos Consumos Intensivos de energia no dia 13-10-2008. O PREn foi aprovado e designado por Acordo de Racionalização dos Consumos de Energia (ARCE) em 29/09/2010, pelo Ministério da Economia, da Inovação e do Desenvolvimento.

Os relatórios de Execução e Progresso do ARCE (REP) dos Biénios 2010/2011 e 2012/2013 foram devidamente submetidos e validados. O último Relatório de Execução e Progresso do ARCE (REP), referente ao Biénio 3, 2014/2015 foi apresentado a 15-04-2016.

### 4.5. Ruído

A Iberobrita efetuou quatro campanhas de monitorização do ruído emitido para o exterior, designadamente em fevereiro de 2006, em maio de 2007, em março de 2009 e em Julho de 2014. Estas campanhas foram realizadas por uma entidade externa, em dois pontos próximos dos alvos sensíveis (próximos da população do Barrocal). A avaliação realizada em julho de 2014 foi efetuada segundo o Decreto-lei 9/2007 de 17 de janeiro e contemplou os períodos diurno, entardecer e noturno. Pelos valores obtidos, a empresa cumpre na totalidade os critérios de incomodidade e os valores limite de exposição.



**Ilustração 1** – Pontos alvo da medição de ruído ambiental



Nas tabelas seguintes apresentam-se os resultados obtidos.

**Tabela 4** – Cumprimento do valor legal do parâmetro  $L_{den}$  em função do tipo de zona.

Local	Resultado	Limite Legal (DL 9/2007)	Avaliação do cumprimento
Zona não classificada			
Ponto 1	49	≤63	Cumpre
Ponto 2	44		Cumpre

**Tabela 5** – Cumprimento do valor legal do parâmetro  $L_n$  em função do tipo de zona.

Local	Resultado	Limite Legal (DL 9/2007)	Avaliação do cumprimento
Zona não classificada			
Ponto 1	38	≤53	Cumpre
Ponto 2	35		Cumpre

**Tabela 6** – Cumprimento do valor legal do parâmetro  $L_n$  em função do tipo de zona.

Local	Período	Resultado	Limite Legal (DL 9/2007)	Avaliação do cumprimento
Zona não classificada				
Ponto 1	Diurno	3	5	Cumpre
Ponto 2	Diurno	1	5	Cumpre

## 4.6. Resíduos

Os resíduos produzidos na Iberobrita são geridos desde a sua armazenagem, até ao envio para destinatários devidamente autorizados, conforme a legislação em vigor, designadamente do regime geral de gestão de resíduos, aprovado pelo Decreto-Lei n.º 178/2006 de 5 de setembro, na redação dada pelo Decreto-Lei n.º 73/2011 de 17 de junho (diploma RGGR) e demais legislação específica aplicável.

Os Mapas Integrados de Resíduos de 2007 a 2017 foram submetidos segundo o prazo estabelecido pela Agência Portuguesa do Ambiente.

## 5. Desempenho Ambiental

### 5.1. Eficiência energética

A Iberobrita é uma instalação consumidora intensiva de energia e através do consumo de energia elétrica produzida pelo fornecedor, utiliza energias renováveis, eólica e hídrica. No ano 2014 o objetivo de “reduzir em 3% a energia elétrica consumida na Pedreira/Tonelada de agregados face a 2013” não foi alcançado devido à necessidade de proceder à rebitagem de produto. No ano 2015 o investimento efetuado no funcionamento elétrico da instalação de britagem IV, e a otimização do processo produtivo permitiram alcançar o objetivo de “reduzir em 5% a energia elétrica consumida na Pedreira / tonelada de agregados face a 2014”. No ano 2016 devido às obras de remodelação/modernização da parte elétrica e de comando da instalação de britagem IV não foi possível reduzir o consumo de eletricidade e o consequente alcance do objetivo de “reduzir em 1% a energia elétrica consumida na Pedreira / Tonelada de agregados face a 2015”, tendo existido inclusive um ligeiro acréscimo para 0,00103. Contudo, acredita-se que nos próximos anos existirá uma redução significativa no consumo, resultado dos avultados investimentos efetuados no sentido da otimização energética.

No ano 2017 foram concretizados os investimentos planeados para a Instalação de Britagem IV. Contudo, como foi um ano de adaptação às condições de funcionamento, com o consequente acréscimo de paragens e de arranques da instalação, não foi possível alcançar a “redução de 2% de energia elétrica consumida na pedreira/tonelada de agregados face a 2016.

**Tabela 07** – Identificação do parâmetro do indicador de eletricidade

Ano	Quantidade consumida de energia elétrica (kwh)	Quantidade consumida de energia elétrica (Mwh) A	Quantidade de pedra desmontada (t) B	Relação A/B
2014	967.060,97	967,061	899.214	0,0011
2015	1.030.656	1.030,66	1.012.494	0,0010
2016	1.163.852	1163,85	1.128.555	0,0010
<b>2017</b>	<b>1.413.660</b>	<b>1413,66</b>	<b>1.339.910</b>	<b>0,0011</b>





## 5.2. Média dos equipamentos

O consumo de combustível é também um aspeto ambiental significativo, quer pela elevada quantidade/frequência de consumo, quer pelo facto de se tratar de uma fonte de combustível que para além de ser bastante poluente, é também ela não renovável.

Conforme a tabela abaixo indicada, verifica-se que o objetivo estabelecido para a média de consumo no ano de 2014 (manter a média de consumo de gasóleo de máquinas face a 2013) foi alcançado. As médias de consumo são rigorosamente controladas através do *software* gestão de frota e ao longo do tempo tem sido realizada formação/informação aos manobreadores.

No ano 2015 foi efetuado o alargamento da área de exploração, o que obrigou a desmontar bancadas mais distantes das instalações de britagem e com mais declives, tendo como consequência o aumento das médias de consumo dos equipamentos utilizados. Assim, apesar da constante sensibilização não se conseguiu alcançar o objetivo estabelecido de “manter a média de consumo de gasóleo de máquinas face a 2014”. No ano 2016 e 2017 os objetivos estabelecidos foram alcançados como resultado da otimização na utilização dos equipamentos produtivos, da sensibilização efetuada aos manobreadores e do constante acompanhamento efetuado pelo controlo de frota.

**Tabela 08** – Identificação das médias de consumo das máquinas

Ano	Média (l/h)
2014	27
2015	28,30
<b>2016</b>	<b>27,84</b>
<b>2017</b>	<b>26,94</b>

**Médias de consumo de gasóleo máquinas**

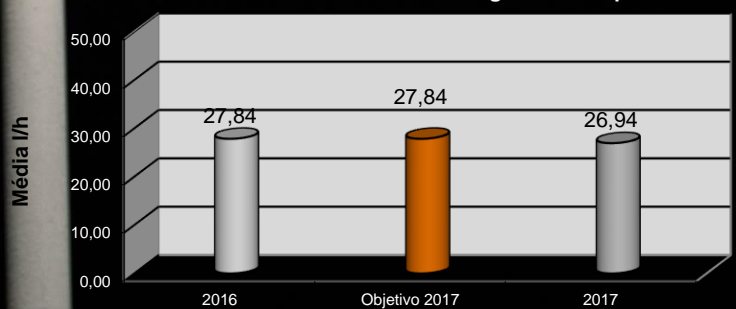

**Gráfico 1** – Análise da concretização do objetivo estabelecido para a média de consumo de gasóleo das máquinas na pedreira.

**DIESEL**

## 5.3. Água

### Pedreira

A Iberobrita possui duas captações de água subterrânea, as quais estão munidas de sistemas de medição para a quantificação de água consumida. A principal utilização de água é feita no sistema de despoeiramento, na rega de caminhos internos da pedreira e na rega das cargas. No ano 2014 o objetivo de “reduzir em 2% o consumo de água na pedreira face a 2013” foi alcançado. Contudo, no ano 2015 existiu um ligeiro aumento do consumo, motivado pela baixa precipitação ocorrida e pelo consequente aumento da necessidade de utilizar a água para diminuir a propagação de poeiras proveniente da exploração.

O ano 2016 foi considerado o ano mais quente de sempre. Deste modo, apesar das medidas implementadas, não foi possível “reduzir em 4% o consumo de água na pedreira face a 2015”. O maior consumo de água em 2016 foi registado em julho devido à rega das cargas e dos caminhos para diminuir a propagação de poeiras. O ano 2017 continuou com temperaturas acima do normal e com precipitação baixa, o que motivou o aumento das regas dos caminhos e consequentemente o aumento do consumo de água.

**Tabela 09** - Identificação do parâmetro do indicador de água na pedreira

Ano	Quantidade consumida (m3) A	Quantidade de pedra desmontada (t) B	Relação A/B
2014	1594	899.214	0,00177
2015	2431	1.012.494	0,00240
2016	2833	1.128.555	0,00251
<b>2017</b>	<b>3949</b>	<b>1.339.910</b>	<b>0,00295</b>



## Sede

O consumo de água na sede da empresa é partilhado com outras empresas do Grupo e envolve um total de 60 colaboradores. No ano 2014, apesar da sensibilização efetuada, não se conseguiu alcançar o objetivo de “reduzir o consumo de água na sede em 5% face a 2013” pelo facto do objetivo não ter em consideração a relação entre a quantidade consumida (m<sup>3</sup>) e o número de trabalhadores. No ano 2015 existiu uma empreitada na proximidade da sede, executada por parte de uma das empresas do Grupo, o que provocou o aumento do consumo de água pelos trabalhadores da produção e consequentemente o não alcance do objetivo de “Reduzir o consumo de água na sede em 4% face a 2014”. No ano 2016 existiu uma fuga de água para o jardim da sede, o que provocou um aumento do consumo e o consequente não alcance do objetivo estabelecido de “Reduzir o consumo de água na sede em 5% face a 2015”. No final do ano 2017 existiu uma avaria num sistema de descarga de água de uma casa de banho, o que impossibilitou o alcance do objetivo “Reduzir o consumo de água na sede em 5% face a 2016”.

**Tabela 10** - Identificação do parâmetro do indicador de água na sede

Ano	Quantidade consumida (m <sup>3</sup> ) A	N.º de trabalhadores na sede B	Relação A/B
2014	243,76	48	5,08
2015	391,34	52	7,53
2016	520,66	59	8,82
2017	599,13	61	9,82





## 5.4. Eficiência dos materiais

Uma das principais matérias subsidiárias utilizadas para a extração de agregados são os explosivos. Analisando a relação entre os explosivos utilizados e a produção apresentada na tabela 11, verifica-se que no ano 2015 existiu um ligeiro aumento, motivado pelo alargamento da área de exploração e consequente desmonte de bancadas de menor qualidade. Assim existiu um aumento da carga de explosivo por furo, para diminuir a probabilidade de aparecimento de repés. No ano 2016 foi possível a otimização da utilização de explosivos e existiu uma redução no seu consumo. No ano 2017 foram efetuados alguns desmontes em bancadas mais críticas, o que provocou um ligeiro aumento do consumo dos explosivos.

**Tabela 11** - Identificação do parâmetro do indicador de consumo de explosivos

Ano	Quantidade consumida de explosivos (t) A	Quantidade de pedra desmontada (t) B	Relação A/B
2014	84,32	899.214	0,00009
2015	98,58	1.012.494	0,000097
2016	93,85	1.128.555	0,000083
<b>2017</b>	<b>118,57</b>	<b>1.339.910</b>	<b>0,000088</b>

## 5.5. Biodiversidade

A exploração da pedreira requer uma recuperação ambiental no sentido de preservar os recursos naturais e racionalizar o seu uso, encontrando um ponto de equilíbrio entre a satisfação económica da atividade extrativa e a qualidade dos padrões ambientais do meio natural e das populações envolventes.

A Iberobrita possui uma caracterização da principal flora existente na área envolvente da pedreira. No ano 2013 a empresa completou a informação, com a elaboração de um relatório sobre a fauna existente na proximidade da pedreira.

A Tabela 12 identifica a relação entre a área intervencionada e a produção de agregados. O desmonte segue o modelo composto, conjugando o desenvolvimento por degraus direitos (avanço intra-compartimento) com o desenvolvimento por avanços longitudinais (avanço inter-compartimento). No ano 2014 existiu um ligeiro aumento na produção de agregados motivado pela adjudicação de fornecimentos de obras com maior dimensão. No ano 2015 existiu um ligeiro acréscimo na relação entre a área total intervencionada/produção de agregados, motivado pelo alargamento da área de exploração, na tentativa de diminuição da altura das bancadas. No ano 2016 existiu uma redução da relação entre a área intervencionada e a produção de agregados. Continuou-se a diminuir a altura das bancadas, mas também existiu um aumento na produção de agregados. No ano 2017 aumentou-se a área intervencionada para permitir a gestão da altura das bancadas.

**Tabela 12** - Identificação do parâmetro de Biodiversidade

Ano	Área total intervencionada (m2) A	Quantidade de pedra desmontada (t) B	Relação A/B
2014	206.500	899.214	0,2296
2015	264.250	1.012.494	0,2610
2016	299.878	1.128.555	0,2657
<b>2017</b>	<b>338.709</b>	<b>1.339.910</b>	<b>0,2528</b>

## 5.6. Resíduos (perigosos e não perigosos)

Os principais resíduos produzidos são resultantes das atividades de manutenção, nomeadamente óleos, metais ferrosos, resíduos industriais banais, águas oleosas e pneus. Para além destes, importa salientar os resíduos provenientes das atividades do escritório, nomeadamente os resíduos resultantes da recolha seletiva.

**Tabela 13** - Identificação do parâmetro do indicador de resíduos perigosos

Ano	Quantidade produzida (t) A	Produção de agregados (t) B	Relação A/B
2014	12,20	899.214	0,000014
2015	11,43	1.012.494	0,000011
2016	9,18	1.128.555	0,000008
<b>2017</b>	<b>11,22</b>	<b>1.339.910</b>	<b>0,000008</b>

De acordo com a tabela anterior é visível que desde o ano 2014 existiu uma redução na relação entre a quantidade de resíduos perigosos e a produção de agregados, explicada sobretudo pela constante sensibilização da equipa de manutenção. No mesmo sentido também existiu uma redução na totalidade dos resíduos produzidos, face à produção de agregados.

**Tabela 14** - Identificação do parâmetro do indicador total de resíduos produzidos

Ano	Quantidade produzida (t) A	Produção de agregados (t) B	Relação A/B
2014	29,53	899.214	0,0000328
2015	19,39	1.012.494	0,0000192
2016	28,26	1.128.555	0,0000250
<b>2017</b>	<b>29,59</b>	<b>1.339.910</b>	<b>0,0000221</b>

**Tabela 15** – Resíduos produzidos

Resíduo Produzido	Quantidade (ton)	Ano	Destino							
			D1	D8	D9	D15	R4	R12	R13	
			Deposição Sobre solo	Tratamento biológico	Tratamento físico-químico	Armazenagem	Reciclagem	Troca de resíduos	Acumulação Resíduos	
Ferro e aço	2,600	2014								
	2,900	2015								
	8,600	2016							■	
	9,65	2017								
Lamas provenientes separador	0,480	2014								
	0,300	2015			■					
	0,880	2016								
	2,200	2017								
Embalagens contaminadas	0,003	2014				■				
	0,006	2015								
	0,167	2016								
	0,080	2017								

## Declaração Ambiental 2017

**Tabela 15 – Resíduos produzidos (continuação)**

Resíduo Produzido	Quantidade (ton)	Ano	Destino							
			D1	D8	D9	D15	R3	R4	R9	R13
			Deposição Sobre solo	Tratamento biológico	Tratamento físico-químico	Armazenagem	Reciclagem/ recuperação	Reciclagem	Refinação	Acumulação Resíduos
Pneus	11,72	2014								
	2,40	2015								
	7,920	2016								■
	5,44	2017								
Embalagens de Plástico	0,14	2014								
	0,04	2015				■				■
	0,22	2016								
	0,10	2017								
Embalagens de papel e cartão	0,090	2014								
	0,480	2015								■
	0,410	2016								
	0,351	2017								
Papel e cartão	0,400	2014					■			■
	0,040	2015								■
	0,30	2017					■			
Resíduos sólidos urbanos	0,010	2014								
	0,224	2015				■				
	0,030	2016								
	0,010	2017								
Baterias com chumbo	0,40	2014								■
	0,18	2015								
	0,50	2016								
	1,40	2017								
Resíduos industriais banais	2,38	2014								
	1,88	2015				■				
	1,89	2016								
	2,52	2017								
Absorventes contaminados	0,306	2014								
	0,153	2015				■				
	0,040	2016								
	0,309	2017								
Filtros de óleo	0,450	2014								■
	1,136	2015								
	0,395	2016								
	1,216	2017								
Óleos	2,264	2014								
	3,852	2015								
	2,250	2016				■			■	
	3,519	2017								
Óleos provenientes separador	2,320	2014								
	1,500	2015								
	1,620	2016			■					
	1,180	2017								
Águas oleosas	5,980	2014								
	4,300	2015								
	3,320	2016			■					
	1.320	2017								



## 5.7. Emissões

As emissões de poeiras para a atmosfera, decorrentes das atividades da empresa, são minimizadas através de algumas medidas ambientais, designadamente:

- Rega dos caminhos da pedreira;
- Sistema de despoeiramento;
- Rega de cargas.

No sentido de examinar o impacto das emissões de poeiras para a população envolvente, realizou-se uma campanha de monitorização em novembro de 2011, segundo o DL 102/2010 de 23/09/2010. A comparação com o limite anual é meramente indicativa e corresponde à média do período de medição. De acordo com a tabela 16, verifica-se que todos os valores obtidos estão abaixo dos legalmente estabelecidos.

**Tabela 16** – Resumo da legislação em vigor para os diversos parâmetros em estudo e comparação com os respetivos valores medidos (Fonte: Rel.064.20111102)

Legislação	Parâmetro	Período	Designação	Valor limite	Valor máximo Campanha
Decreto-Lei n.º PM10 102/2010	PM10	<b>Diário</b>	Valor limite diário para proteção da saúde humana	50 µg/m³, que não pode ser excedido mais de 35 dias num ano civil	30 µg/m³
		<b>Ano civil/</b>	Valor limite anual para proteção da saúde humana	40 µg/m³	21 µg/m³
	<b>PM 2,5</b>	<b>Anual</b>		28 µg/m³	<5 µg/m³ (LD¹)
<b>APA²</b>	<b>PM10</b>	<b>Diário</b>	80% do valor limite diário	40 µg/m³, que não pode ser excedido mais de 50% das medições	30 µg/m³

No ano 2016, durante o mês de agosto foi efetuada uma nova medição de qualidade do ar na envolvente da pedreira. As condições meteorológicas caracterizaram-se por tempo típico de verão, temperaturas altas e ausência de precipitação. Observou-se que os valores médios segundo as direções da fonte foram ligeiramente inferiores às concentrações segundo as restantes direções consideradas (externas à pedreira e ventos calmos). No âmbito deste estudo, a verificação do cumprimento da legislação foi feita seguindo os requisitos da Nota Técnica da APA – Metodologia para a monitorização de níveis de partículas no ar ambiente em pedreiras, no âmbito do procedimento de impacto ambiental, que refere: «Deverá ser definido um Plano de Monitorização para a Qualidade do Ar, sempre que a avaliação de impactes efetuada no EIA, apresente níveis de PM10 acima de 80% do valor-limite diário, ou seja 40 µg/m³, média diária a não ultrapassar em mais de 50% do período de amostragem, ou, que a mesma seja insuficiente para avaliação do risco de incumprimento dos valores-limite para esse poluente.». Deste modo observou-se apenas um dia com valor médio de PM10 acima de 40 µg/m³, ficando abaixo do critério dos 50% do período de medição. Assim as novas medições deverão decorrer dentro de um período de 5 anos. Durante a campanha de medições realizada de 17 a 24 de Agosto de 2016 não se verificou existir influência direta das emissões provenientes da pedreira da Iberobrita no decréscimo da qualidade do ar junto ao recetor sensível monitorizado³.

¹ LD – Limite de deteção

² Proposta de metodologia para a monitorização de níveis de partículas no ar ambiente em pedreiras no âmbito do procedimento de Avaliação de Impacte Ambiental

³ Informação retirada do Relatório Rel.040A.20161003.

## Declaração Ambiental 2017

As emissões totais anuais de equivalente de CO<sub>2</sub> foram calculadas considerando o consumo de energia elétrica e combustíveis. Nos anos de 2014 a 2017 não existiram fugas pelos gases refrigerantes, pelo que não existem emissões equivalentes de HFC'S.

No ano 2016 existiu um ligeiro aumento da relação entre as emissões de CO<sub>2</sub> e a produção de agregados, que pode ser explicado pelo maior consumo de energia elétrica derivado aos investimentos efetuados na reformulação da Instalação de Britagem IV e também pelo aumento do consumo de energias não renováveis por parte do fornecedor contratado.

No ano 2017 existiu uma redução que pode ser explicado pelo aumento do consumo de energias renováveis por parte do fornecedor contratado e pela otimização nos equipamentos produtivos.

**Tabela 17** – Tabela de emissões de CO<sub>2</sub>

Ano	Fonte: Valor (ton/CO <sub>2</sub> ) (A)			Total	Produção de agregados (ton) (B)	Relação A/B
	Eletricidade	Combustível	Gases refrigerantes			
2014	355	922	0	1277	899.214	0,00142
2015	359	1029	0	1388	1.012.494	0,00137
2016	590	1063	0	1653	1.128.555	0,00146
2017	557	1172	0	1729	1.339.910	0,00129



## 5.8. Consumo de papel

A utilização do papel de forma sustentada e responsável é uma das preocupações da Iberobrita. O gráfico n.º 2 apresenta o total de consumo de papel na sede (instalações partilhadas com outras empresas do Grupo) e nas instalações da pedreira. Ao longo dos períodos é visível a redução progressiva do consumo, associada ao forte investimento na vanguarda tecnológica, como o software gestão documental. No ano 2012 o tratamento de ocorrências foi integrado no software gestão documental e foi efetuada uma sensibilização para uma maior utilização do software, potenciando as suas funcionalidades. No ano 2014 e 2015 conseguiram-se alcançar os objetivos estabelecidos, fruto da constante sensibilização e do estabelecimento de limites de impressão por utilizador.

No ano 2016 existiu um aumento na faturação da Iberobrita, o que contribuiu para o aumento do consumo de papel. Assim apesar de ter existido uma redução na relação do consumo de papel, por trabalhadores o objetivo “Reduzir em 5% o consumo de papel face a 2015” não foi alcançado”. Por sua vez, ainda não foi possível concretizar a ação de implementar a faturação eletrónica porque existe alguma resistência por parte de alguns clientes. No ano 2017 o objetivo estabelecido de “reduzir em 5% o consumo de papel face a 2016” foi alcançado.

**Tabela 18** – Identificação do parâmetro do consumo de papel

Ano	Quantidade consumida (n.º de folhas) A	N.º de trabalhadores sede +escritório pedreira B	Relação A/B
2014	448.660	49	9.156,33
2015	423.234	53	7.985,55
2016	468.313	60	7.805,22
<b>2017</b>	<b>458.872</b>	<b>62</b>	<b>7.401,16</b>

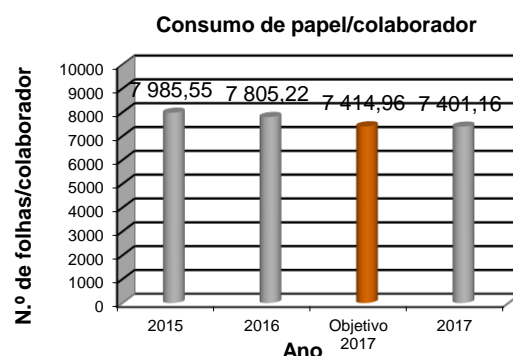

**Gráfico 2** – Análise da concretização do objetivo estabelecido para o consumo de papel por colaborador



## 6. Comunicação

Porque temos noção dos nossos impactes no meio ambiente, tem existido uma preocupação constante, no sentido de implementar ações que visem dotar a organização de meios e recursos que permitam prevenir a poluição, bem como a minimização dos impactes ambientais e a utilização sustentada de recursos naturais.

Existe uma caixa de sugestões na pedreira e anualmente os colaboradores são consultados, para serem intervenientes activos na melhoria contínua da empresa.

Sabemos que a participação dos nossos colaboradores, clientes, fornecedores, bem como todas as partes interessadas é essencial para a melhoria contínua da nossa Organização. Assim e nesse mesmo sentido, são desenvolvidos novos folhetos e distribuídas Newsletters aos trabalhadores do escritório, com o intuito de reforçar a sensibilização sobre os principais impactes e sobre as respectivas medidas de prevenção.

O objetivo estabelecido para 2014 de “reforçar a sensibilização dos transportadores externos e principais fornecedores” foi totalmente alcançado com a sensibilização do principal transportador da Iberobrita para a condução defensiva e com a divulgação de uma *newsletter* através do site a todas as partes interessadas.

No ano 2015 elaborou-se e divulgou-se um manual de acolhimento de fornecedores e continuou-se a sensibilizar os colaboradores através da newsletter desenvolvida em outubro e dos folhetos desenvolvidos em dezembro de 2015.

Em 2016 sensibilizaram-se os principais fornecedores através do Manual desenvolvido, reforçou-se a sensibilização de todos os colaboradores sobre a recolha seletiva e em dezembro enviou-se uma newsletter interna aos colaboradores da sede a divulgar medidas de minimização de impactes ambientais.

No ano 2017 divulgou-se uma informação dirigida a todos os clientes e visitantes no endereço eletrónico da empresa e sensibilizaram-se todos os colaboradores do escritório, através de uma newsletter.

# Newsletter



## EMERGÊNCIA

### DQAS

Dezembro de 2017

Esta *newsletter* pretende reforçar os conhecimentos existentes, de forma a minimizarmos os impactos da atividade no meio ambiente e garantirmos a preservação de pessoas e bens.

### Como atuar em caso de sismo

- Proteja-se debaixo das mesas ou sob as ombreiras das portas e aguarde o final do sismo. Evite estar na proximidade de prateleiras ou de outras estruturas suspensas. Nunca se precipite para as saídas;
- Dirija-se, sem correr, para a saída e depois para o Ponto de encontro.

### Como atuar em caso de incêndio

- Dê o alarme nas botoneiras existentes;
- Tente extinguir o incêndio se tiver formação adequada;
- Dirija-se, sem correr, para a saída e depois para o ponto de encontro;
- Relate pormenores do sinistro e outras informações consideradas relevantes à Delegada de Segurança ou ao seu adjunto e se solicitado às estruturas de ajuda exterior.

## ASPETOS AMBIENTAIS

### Consumo de Água

- Verifique se as torneiras ficam fechadas após a utilização;
- Não deixe as fugas de água por resolver, comunique imediatamente a necessidade de reparação;
- Reutilize toda a água que lhe seja possível;
- Em casa, na escola, nos locais de trabalho, reduza o consumo de água.

### Consumo de Energia Elétrica

- Sempre que se ausentar do seu local de trabalho por períodos prolongados de tempo, **desligue as luzes, o rádio, o ar condicionado** e/ou outros potenciais consumidores de energia;
- Sempre que possível, prefira a iluminação natural;
- Mantenha o ar condicionado ligado, apenas quando estiver no seu local de trabalho e quando estritamente necessário;
- Nos meses de verão, regule os estores nas horas de maior calor, para prevenir o aquecimento da divisão.

### Consumo de Papel

- Reutilize as embalagens de cartão e envelopes de circulação interna; Utilize os versos das folhas;
- Imprima versões provisórias em escala reduzida (mais do que uma página por folha);
- Evite imprimir e fotocopiar apenas num dos lados da folha, selecione sempre que possível a opção de duas ou mais páginas por folha;
- Utilize preferencialmente, o suporte informático como forma de enviar e analisar documentos;
- Releia o texto que pretenda imprimir para que não seja necessário repetir a impressão.



## 7. Programa de Gestão Ambiental (2017)

Objetivos	Nº	Designação	Aspeto Ambiental	Resultado
<b>Objetivo</b>	<b>1</b>	<b>Redução do consumo de Recursos Naturais</b>	<b>Aspeto Ambiental 2/3/5 - Consumo de, energia elétrica, combustível e papel</b>	
Meta 1.1		Reduzir em 5% o consumo de papel face a 2016	7414,96	Alcançado
Ações		Enviar e-mails temáticos sobre a redução de consumos		Concretizado
Meta 1.2		Reduzir em 2% a energia elétrica consumida na Pedreira / Tonelada de agregados em face a 2016	0,00101	Não alcançado, justificado na pág. 16
Ações		Otimizar as condições de funcionamento da IB4		Concretizado
		Continuar a adquirir luminárias de baixo consumo energético		Concretizado
Meta 1.3		Manter a média de consumo de gasóleo de máquinas face a 2016	27,84	Alcançado
Ações		Elaborar mapas comparativos de avaliação dos manobreadores		Concretizado
		Divulgar um manual de regras de utilização de equipamentos		2018
		Alerta de comportamentos indevidos de condução, através da emissão de avisos sonoros via caixa FM		Concretizado
		Monitorizar os consumos e identificar oportunidades de melhoria		Concretizado
Meta 1.4		Reduzir o consumo de água na sede em 5% face a 2016	518,17	Não alcançado, justificado na pág. 19
Ações		Implementar medidas para a redução de caudal		Concretizado
Meta 1.5		Reforçar a sensibilização dos clientes		Alcançado
Ações		Divulgar um manual de acolhimento de clientes		Concretizado
<b>Objetivo:</b>	<b>2</b>	<b>Não ocorrência de situações de emergência</b>	<b>Aspeto Ambiental 7/8/9/10– Emissões atmosféricas, produção de resíduos e efluentes líquidos provenientes de incêndio, explosão, catástrofes naturais. Potencial derrame de gasóleo</b>	
Meta 2.1		Não ocorrência de situações de emergência	Ausência de situações de emergência	Alcançado
Ações		Reforçar a sensibilização dos trabalhadores para a emergência		Concretizado
		Realizar um simulacro para testar as novas medidas de autoproteção		Concretizado
<b>Objetivo:</b>	<b>3</b>	<b>Melhorar as condições ambientais</b>	<b>Aspeto Ambiental 3/6 – Emissão de poeiras difusas, águas oleosas e óleos provenientes do separador</b>	
Meta 3.1		Manter a produção de resíduos perigosos	0,000008	Alcançado
Ações		Reforçar a sensibilização às equipas de manutenção		Concretizado
Meta 3.2		Otimizar o funcionamento do Grupo RAM da IB4		Alcançado
Ações		Finalizar as infraestruturas de apoio à IB4, na sequência da sua modernização		Concretizado



## 8. Programa de Gestão Ambiental (2018)

Objetivos	Nº	Designação	Aspeto Ambiental	Resultado
<b>Objetivo</b>	<b>1</b>	<b>Redução do consumo de Recursos Naturais</b>	<b>Aspeto Ambiental 2/3/5 - Consumo de energia elétrica, combustível e papel</b>	
Meta 1.1		Reduzir em 1% o consumo de papel face a 2017		
Ações		Enviar e-mails temáticos sobre a redução de consumos		
Meta 1.2		Reduzir em 2% a energia elétrica consumida na Pedreira / Tonelada de agregados em face a 2017		
Ações		Substituir os motores elétricos da IB4 por outros mais eficientes		
		Continuar a adquirir luminárias de baixo consumo energético		
Meta 1.3		Reduzir em 1% a média de consumo de gasóleo de máquinas face a 2017		
Ações		Elaborar mapas comparativos de avaliação dos manobreadores		
		Divulgar um manual de regras de utilização de equipamentos		
		Alerta de comportamentos indevidos de condução, através da emissão de avisos sonoros via caixa FM		
		Substituir alguns equipamentos produtivos por outros mais eficientes		
		Monitorizar os consumos e identificar oportunidades de melhoria		
Meta 1.4		Reduzir o consumo de água na sede em 5% face a 2017		
Ações		Reforçar a sensibilização para a diminuição dos consumos		
		Efetuar uma verificação a toda a rede de águas, para prevenir eventuais fugas		
Meta 1.5		Reforçar a sensibilização dos transportadores externos sobre os aspetos ambientais		
Ações		Divulgar um folheto ambiental e de segurança		
<b>Objetivo:</b>	<b>2</b>	<b>Não ocorrência de situações de emergência</b>	<b>Aspeto Ambiental 7/8/9/10- Emissões atmosféricas, produção de resíduos e efluentes líquidos provenientes de incêndio, explosão, catástrofes naturais. Potencial derrame de gasóleo</b>	
Meta 2.1		Não ocorrência de situações de emergência		
Ações		Realizar um simulacro geral para testar as medidas de autoproteção		
<b>Objetivo:</b>	<b>3</b>	<b>Melhorar as condições ambientais</b>	<b>Aspeto Ambiental 3/6 – Emissão de poeiras difusas, águas oleosas e óleos provenientes do separador</b>	
Meta 3.1		Reduzir em 2% a produção geral de resíduos face à produção total de agregados		
Ações		Reforçar a sensibilização a todos os colaboradores		
Meta 3.2		Incrementar as regas dos caminhos em locais de difícil acesso		
Ações		Adaptar um equipamento produtivo para a rega dos caminhos		

## 9. Glossário e Abreviaturas

### Glossário

**Aspeto Ambiental** – Elemento das actividades, produtos ou serviços de uma organização que possa interagir com o ambiente.

**Impacte Ambiental** – Qualquer alteração do ambiente, adversa ou benéfica, resultante, total ou parcialmente, das actividades, produtos ou serviços de uma organização.

**Melhoria Contínua** - Atividade permanente com vista a incrementar a capacidade para satisfazer requisitos.

**Meta Ambiental** – Requisito de desempenho pormenorizado, quantificado quanto possível, aplicável à organização ou a partes desta, que decorre dos objetivos ambientais que deve ser estabelecido e concretizado de modo a que sejam atingidos esses objetivos.

**Objetivo:** Resultado que a organização se propõe atingir em termos de desempenho da qualidade, ambiente e segurança.

**Parte Interessada** – Indivíduo ou grupo interessado ou afetado pelo desempenho de uma organização.

**Política da Qualidade, Ambiente e Segurança** – Declaração da Organização relativa às suas intenções e seus princípios relacionados com o seu desempenho em matéria de qualidade, ambiente e segurança, que proporciona um enquadramento para a atuação e para a definição dos seus objetivos.

**Prevenção da Poluição** – Utilização de processos, práticas, materiais ou produtos que evitem, reduzam ou controlem a poluição; que podem incluir reciclagem, tratamento, alterações de processo, mecanismos de controlo, utilização eficiente de recursos e substituição de materiais.

**Sistema de Gestão da Qualidade, Ambiente e Segurança** – Sistema de gestão concebido para dirigir e controlar uma organização no que respeita à qualidade, ambiente e segurança.

### Abreviaturas

CE	- Comunidade Europeia
dB(A)	- Unidade de Medida do nível sonoro decibel Classe A
DQAS	- Departamento de Qualidade, Ambiente e Segurança
DMGO	- Departamento de Manutenção e Gestão de Oficinas
EMAS	- Regulamento Comunitário de Ecogestão e Auditoria
EN	- Norma Europeia
ha	- Hectare
km	- Quilómetro
ISO	- Organismo Internacional de Normalização
l	- Litro
Lden	- Indicador de ruído diurno/entardecer/noturno
Ln	- Indicador de ruído noturno
NP	- Norma Portuguesa
PARP	- Plano Ambiental de Recuperação Paisagística
PGAS	- Programa de Gestão Ambiental e de Segurança- Partículas em suspensão com um diâmetro inferior a 10 microgramas
PM <sub>10</sub>	
SGA	- Sistema de Gestão Ambiental
SGQAS	- Sistema de Gestão de Qualidade, Ambiente e Segurança
OSHAS	- Organismo Internacional de Higiene e Segurança no Trabalho
t	- Tonelada

## 10. Fontes de Informação

Informações	Fonte	Responsabilidade
Aspetos e impactes ambientais significativos	Mapa aspetos e impactes ambientais significativos/ Plano de monitorização de ambiente e segurança	DQAS
Consumo de papel	Documento de registo das cópias / impressões	DQAS
Consumo de água	Documento de registo de leitura dos contadores	DQAS
Consumo de energia	Faturas e documento de registo da relação produção / consumo de eletricidade	DQAS
Consumo de recursos fósseis	Registo de médias de consumo	DMGO/DQAS
Emissões poeiras	Relatório de monitorização às PM <sub>10</sub> realizado em maio de 2007 e setembro de 2008, novembro 2011	DQAS
Produção de resíduos	Guias de acompanhamento de resíduos	DQAS
Ruído	Relatórios de monitorização do ruído realizados em fevereiro de 2006, maio de 2007, março 2009	DQAS
Recuperação paisagística	Plano de recuperação paisagística	Administração (ADM)

## 11. Verificador Ambiental

Data de Verificação	Data de Validação	Data de Revisão	Verificador	Número de Acreditação do Verificador
26/06/2018	05/07/2018	Revisto em 06/03/2019	Bureau Veritas Certification	PT-V-0004

---



BUREAU VERITAS  
Certification



### DECLARAÇÃO DO VERIFICADOR AMBIENTAL SOBRE AS ACTIVIDADES DE VERIFICAÇÃO E VALIDAÇÃO

Bureau Veritas Certification, com o número de registo de verificador ambiental EMAS PT-V-0004 acreditado para o âmbito "Extração, produção e comercialização de agregados calcários" (código NACE 08.12), declara ter verificado se o local de atividade ou toda a organização, tal como indicada na declaração ambiental, da organização **IBEROBRITA - PRODUTORA DE AGREGADOS, SA.** com o número de registo PT- 000074, cumpre todos os requisitos do Regulamento (CE) n.º 1221/2009 do Parlamento Europeu e do Conselho, de 25 de novembro de 2009, alterado pelo Regulamento (UE) 2017/1505, de 28 de agosto, que permite a participação voluntária de organizações num sistema comunitário de ecogestão e auditoria (EMAS).

Assinando a presente declaração, confirma-se que:

- a verificação e a validação foram realizadas no pleno respeito dos requisitos do Regulamento (CE) n.º 1221/2009, na sua atual redação;
- o resultado da verificação e validação confirma que não existem indícios do não cumprimento dos requisitos legais aplicáveis em matéria de ambiente;
- os dados e informações contidos na declaração ambiental/na declaração ambiental actualizada da organização/do local de actividade reflectem uma imagem fiável, credível e correcta de todas as actividades da organização/dos locais de actividade, no âmbito mencionado na declaração ambiental.

O presente documento não é equivalente ao registo EMAS. O registo EMAS só pode ser concedido por um organismo competente ao abrigo do Regulamento (CE) n.º 1221/2009, na sua atual redação. O presente documento não deve ser utilizado como documento autónomo de comunicação ao público.

Feito em Lisboa, em 05 de Julho de 2018 (Retificada a 06 Março de 2019)

Eliana Bessada  
Bureau Veritas Certification Portugal

SF136

MAR 2018